ЗВІТ ПРО РОБОТУ ВИКОНАВЧОГО КОМІТЕТУ ТА ДЕПУТАТСЬКОГО КОРПУСУ НОВОБОРІВСЬКОЇ СЕЛИЩНОЇ РАДИ ЗА 2016-2017 РОКИ

- **Розташована** на півночі України в зоні Полісся, в центральній частині Житомирської області.
- **Транспортна логістика** території:

  Регіональна траса Р-28 Виступовичі-Житомир

  Европейський автомобільний маршрут Е-40

  Залізнична станція - в смт. Нова Борова.

  Найближчий аеропорт в м. Житомир -50 км,

  Міжнародний аеропорт Київ (Жуляни) – 165 км
- **Клімат** помірно-континентальний, з вологим літом та помірною зимою.
- **Структура:** 5 місцевих рад; 18 населених пунктів; населення - 8756 чол.; площа 209,8 га;
- **Субвенції** з державного бюджету на формування інфраструктури ОТГ – 4677,5 тис.грн.
- **Економічний профіль**: добувна, переробна промисловість, сільське господарство.

ХАРАКТЕРИСТИКА ОБ’ЄДНАНОЇ ТЕРИТОРІАЛЬНОЇ ГРОМАДИ

Кількість місцевих рад, що увійшли до складу ОТГ	Кількість населених пунктів	Площа громади, км. кв.	Чисельність населення	у тому числі		Обсяг субвенції з державного бюджету на формування інфраструктури ОТГ, тис. грн.
				міське населення, осіб	сільське населення, осіб	
5	18	209,8	8756	5748	3008	4677,5

Кропивнянська сільська рада
с. Кропивня
с. Луковець
с. Рудня Гацьківка
с. Гацьківка
Населення 830

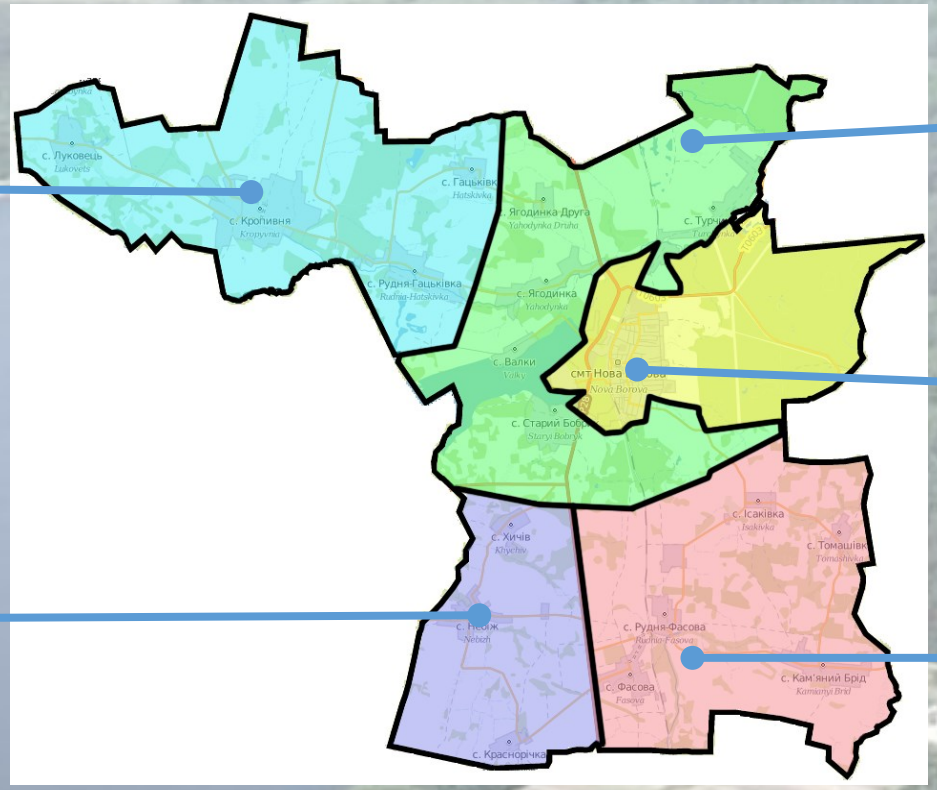

Ягодинська сільська рада
с. Ягодинка
с. Ягодинка Друга
с. Турчинка
с. Валки
с. Старий Бобрик
Населення 1117

Новоборівська селищна рада
смт. Нова Борова – адміністративний центр громади
Населення 5748

Небізька сільська рада
с. Небіж
с. Хичів
с. Краснорічка
Населення 455

Фасівська сільська рада
с. Фасова
с. Рудня Фасова
с. Ісаківка
с. Томашівка
с. Кам’яний Брід
Населення 606

- ТРАНСПОРТНА ІНФРАСТРУКТУРА
- Громада має вигідне географічне розташування, залізничне сполучення та регіональну трасу, яка проходить по території громади.
- По території Новоборівської ОТГ в меридіональному напрямку проходять транспортні шляхи: автодорога Р28 «Житомир – Виступовичі» та залізниця «Житомир – Коростень», які сполучають північ і південь Житомирської області.
- Відстань до районного та обласного центрів, столиці та інших міст України

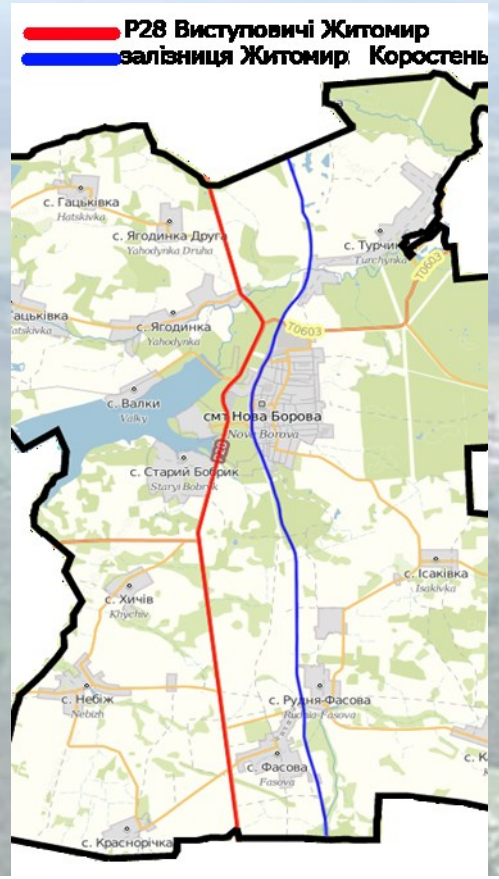

- Відстані до трас загальнодержавного та регіонального значення
- Европейський автомобільний маршрут Е-40 (відстань 53 км)
- Найближча залізнична станція смт. Нова Борова
- Найближчий аеропорт в м. Житомир, військовий аеропорт в м. Озерне
- Міжнародний аеропорт Київ(Жуляни)
- Залізничний транспорт в Новоборівській ОТГ представлений Північною залізницею, а саме залізничною станцією в смт. Нова Борова, та станцією в селі Фасова.

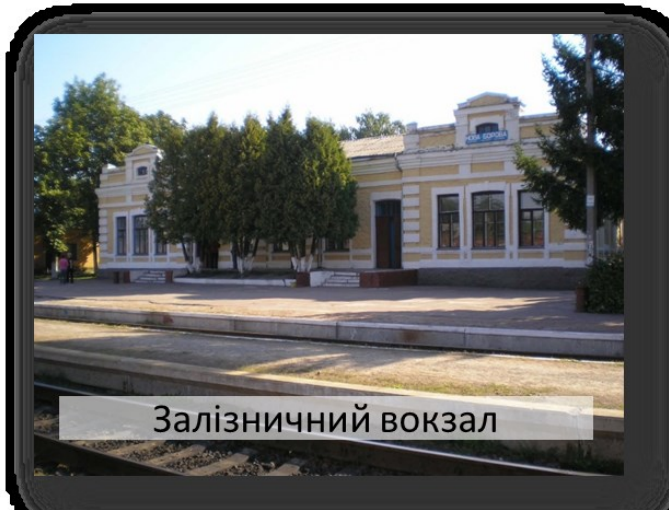
Залізничний вокзал

Структура населення

Житловий фонд ОТГ	
Кількість дворів, приватна забудова	3084
Багатоповерхових багатоквартирних будинків	67

Структура земель

Загальні відомості про ОТГ

- 6 дошкільних навчальних закладів (364 дітей);
- 5 закладів з/середньої освіти (881 дитина);
- 1 «Центр дитячої та юнацької творчості»;
- 1 музична школа

Новоборівський ЗНЗ ліцей

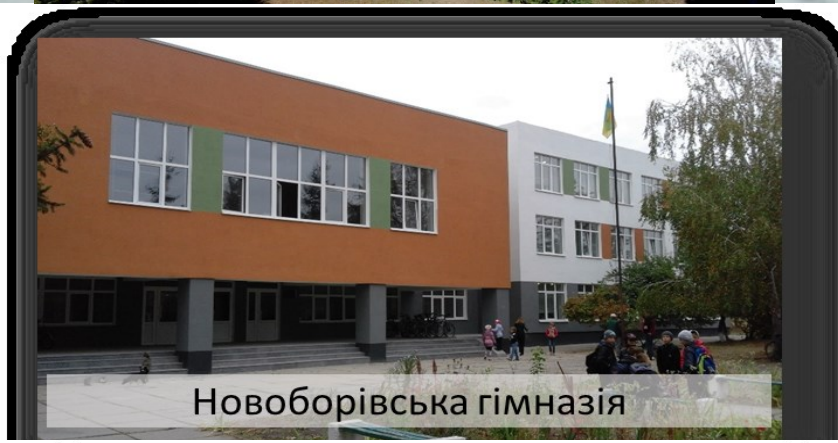

Новоборівська гімназія

Кропивнянська ЗОШ

Новоборівська музична школа

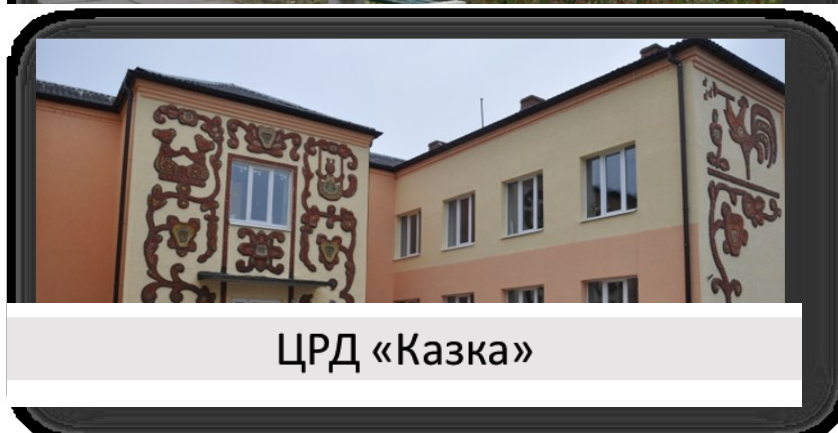

ЦРД «Казка»

Загальні відомості про ОТГ

- 1 будинок культури,
- 8 клубів,
- 7 бібліотек,
- 1 історико - краєзнавчий музей
- 1 Центр ПМСД,
- 6 ФАПів,
- 5 аптечних установ

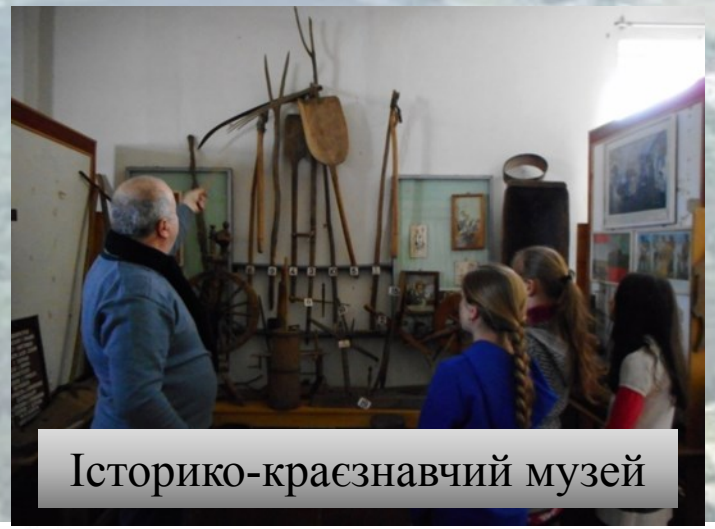

Історико-краєзнавчий музей

Центр ПМСД

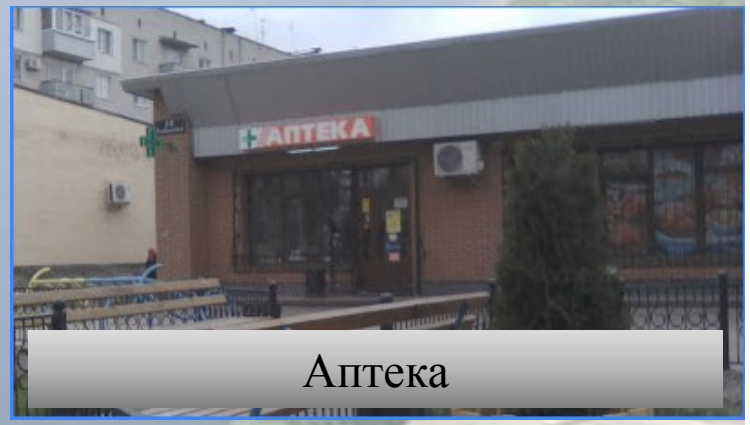

Аптека

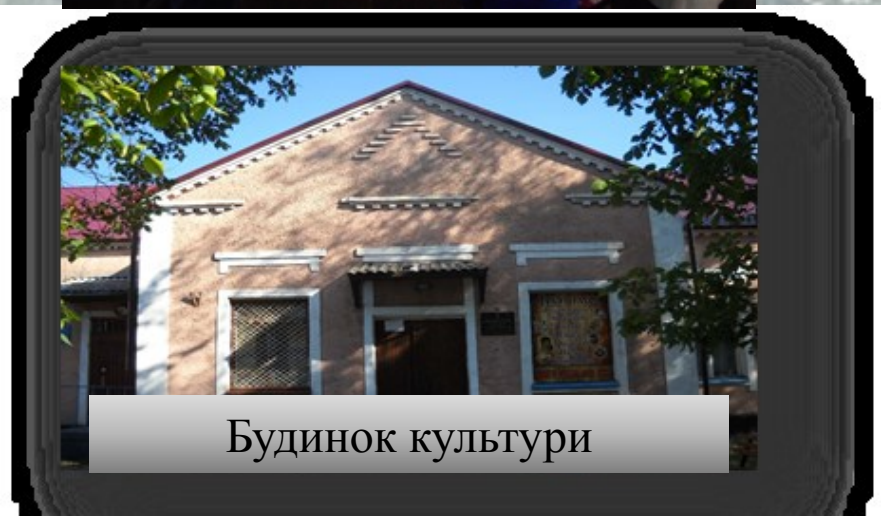

Будинок культури

ЗАГАЛЬНІ ВІДОМОСТІ ГРОМАДИ

Велике значення у відродженні духовності мають:
6 українські православні церкви,
1 римо-католицька парафія «Matki Bozej Bolesnej»,
1 молитовний дім християн-євангелістів. 1 церква Слово Боже

Церква Святого Пантелеймона

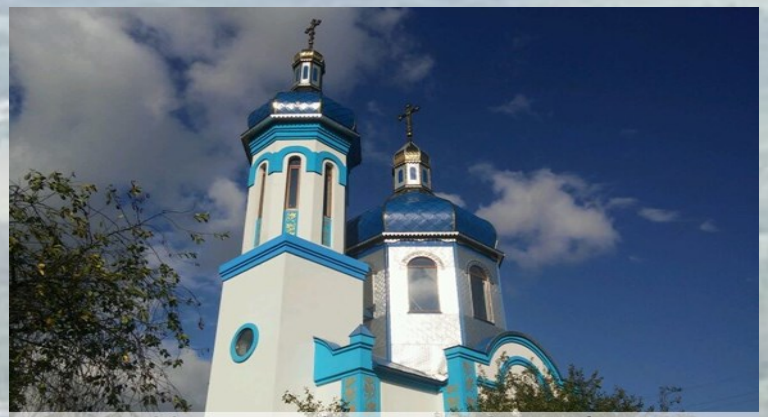

Церква Святого Андрія Первозванного

Matki Bozej Bolesnej

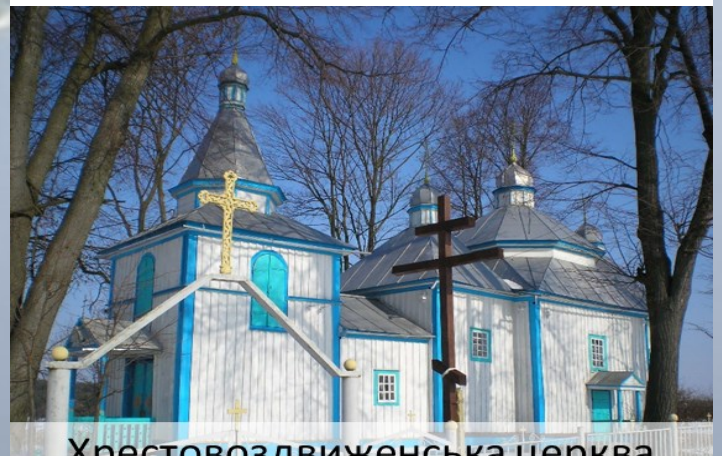

Хрестовоздвиженська церква

Ікони Казанської Божої Матері

Покрови Пресвятой Богородиці

Структура апарату селищної ради

Структура загального фонду селищного бюджету за 2016 рік

ВСЬОГО НАДХОДЖЕНЬ ДО ЗАГАЛЬНОГО ФОНДУ – 33082,6 тис. грн.

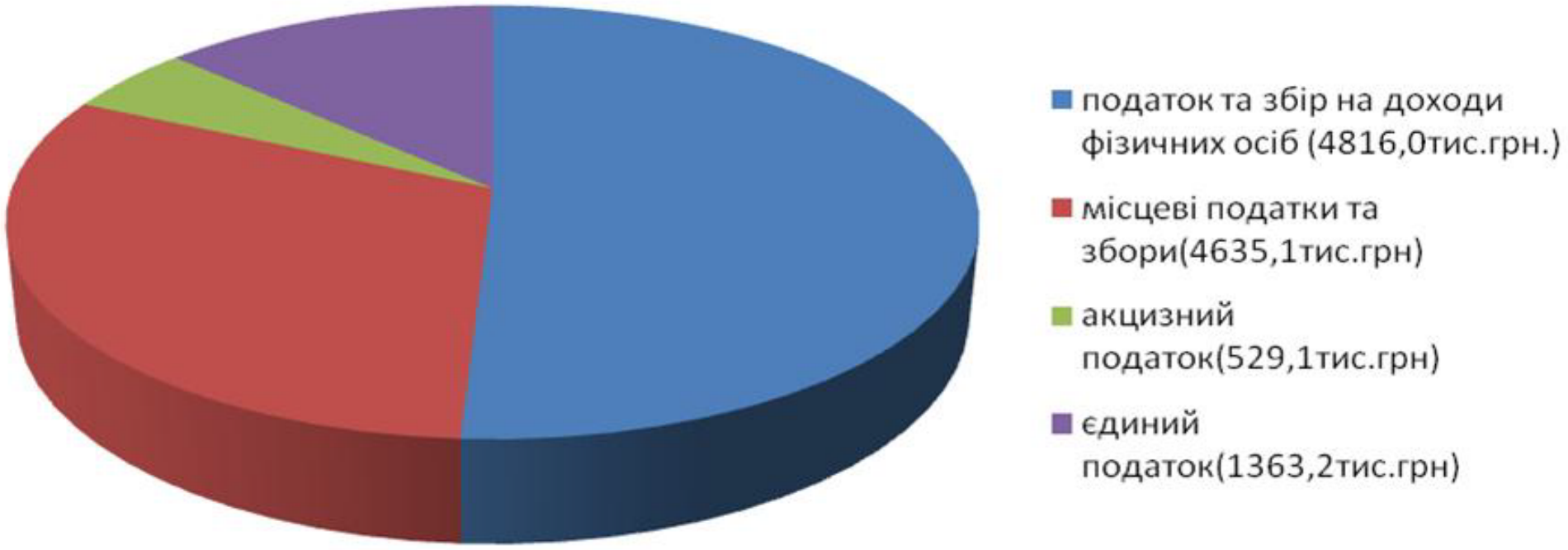

Аналіз надходження податку «Плата за землю»

ВСЬОГО 2015 – 2092,9 тис. грн

ВСЬОГО 2016 – 3215,2 тис. грн.

Видатки селищного бютжету за 2016 рік за основними функціональними напрямами використання по ОТГ, тис. грн.

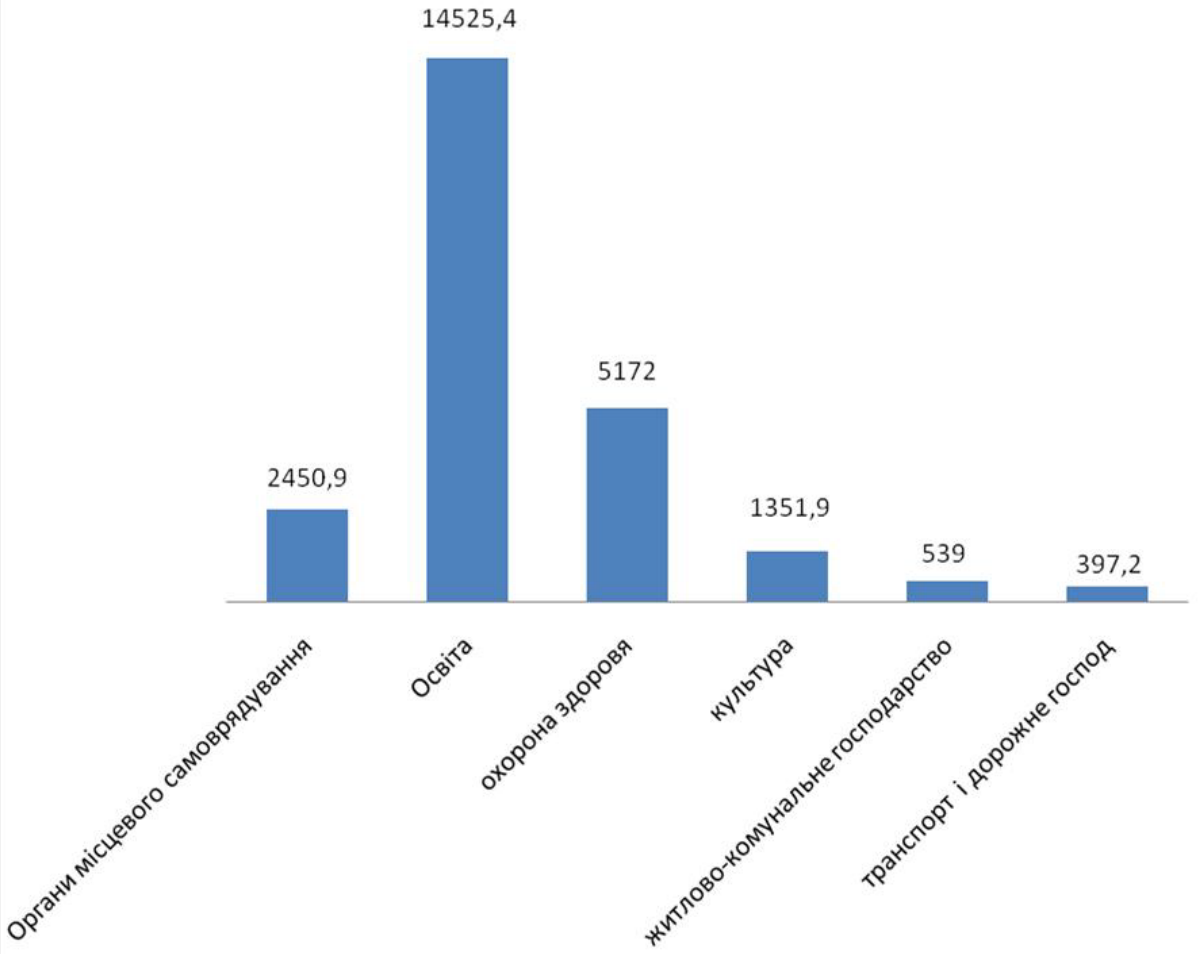

Структура видатків селищного бюджету ОТГ за 2016 рік у розрізі економічної класифікації,тис.грн.

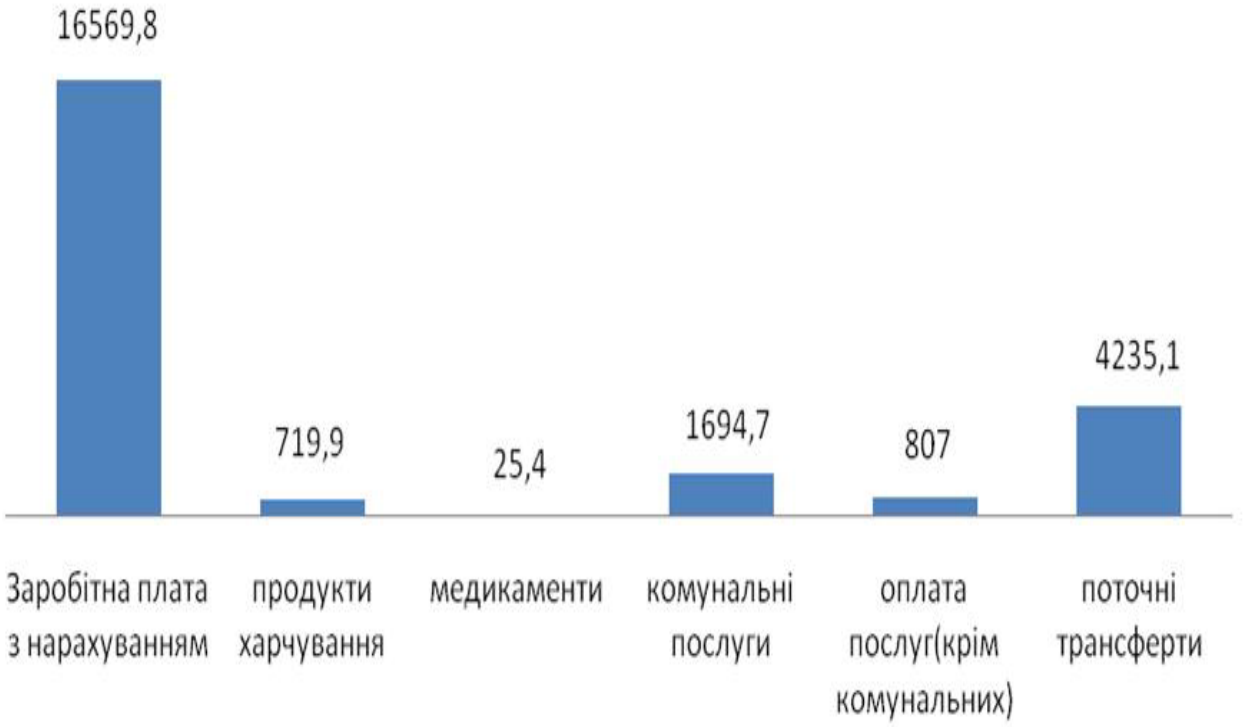

ПРЕЗИНТАЦІЯ СТРАТЕГІЧНОГО ПЛАНУ РОЗВИТКУ НОВОБОРІВСЬКОЇ ГРОМАДИ

skat_ Swiss Resource Centre and Consultancies for Development

Schweizerische Eidgenossenschaft
Confédération suisse
Confederazione Svizzera
Confederaziun svizra

Швейцарська Конфедерація

АСОЦІАЦІЯ малих міст України

DESPRO

Всеукраїнська асоціація сільських та селищних рад

За підтримки швейцарсько-українського проекту «DESPRO» ми завершили стратегічну розробку плану розвитку нашої громади, що в майбутньому дасть можливість вийти на міжнародний рівень та залучати міжнародні гранти на розвиток громади

Стратегія розвитку Новоборівської селищної об'єднаної територіальної громади на 2017-2020 роки

2016 рік

DESPRO skat

1

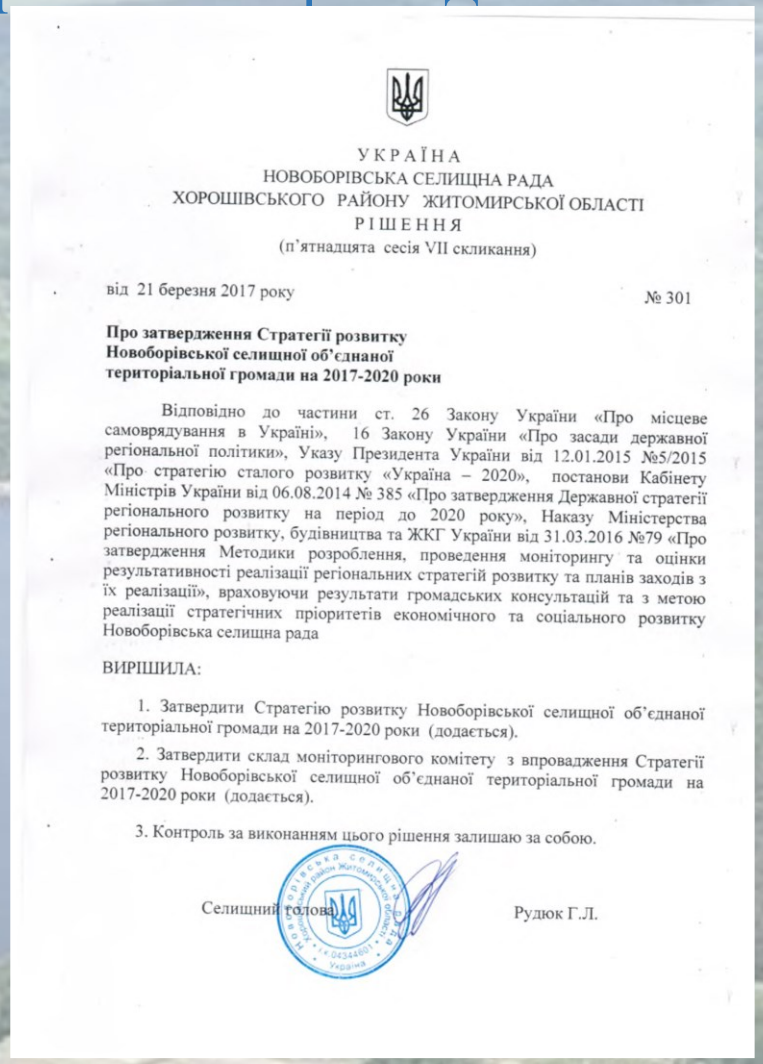

УКРАЇНА
НОВОБОРІВСЬКА СЕЛИЩНА РАДА
ХОРОШІВСЬКОГО РАЙОНУ ЖИТОМИРСЬКОЇ ОБЛАСТІ
РІШЕННЯ
(п'ятнадцята сесія VII скликання)

від 21 березня 2017 року № 301

Про затвердження Стратегії розвитку Новоборівської селищної об'єднаної територіальної громади на 2017-2020 роки

Відповідно до частини ст. 26 Закону України «Про місцеве самоврядування в Україні», 16 Закону України «Про засади державної регіональної політики», Указу Президента України від 12.01.2015 №5/2015 «Про стратегію сталого розвитку «Україна – 2020», постанови Кабінету Міністрів України від 06.08.2014 № 385 «Про затвердження Державної стратегії регіонального розвитку на період до 2020 року», Наказу Міністерства регіонального розвитку, будівництва та ЖКГ України від 31.03.2016 №79 «Про затвердження Методики розроблення, проведення моніторингу та оцінки результативності реалізації регіональних стратегій розвитку та планів заходів з їх реалізації», враховуючи результати громадських консультацій та з метою реалізації стратегічних пріоритетів економічного та соціального розвитку Новоборівська селищна рада

ВИРІШИЛА:

1. Затвердити Стратегію розвитку Новоборівської селищної об'єднаної територіальної громади на 2017-2020 роки (додається).

2. Затвердити склад моніторингового комітету з впровадження Стратегії розвитку Новоборівської селищної об'єднаної територіальної громади на 2017-2020 роки (додається).

3. Контроль за виконанням цього рішення залишаю за собою.

Селищний голова Рудюк Г.Л.

Планування розвитку стратегії

МІСІЯ:

- Край освічених, працьовитих людей, що зберігають історичну спадщину європейської культури, розвивають навички успішної спільної праці та господарювання;
- Прославляють свою землю та збагачують громаду набутими вміннями, досвідом та традиціями каменедобувного та переробного промислового виробництва, вирощування сільськогосподарської продукції;
- Край цілющих джерел Полісся та щедрих дарів землі, які використовують для розквіту громади.

БАЧЕННЯ:

Самодостатня, економічно стабільна громада культурних і освічених людей, в якій постійно збільшується кількість населення та поліпшується добробут мешканців завдяки розвитку економіки і залученню інвестицій.

Аналітичний етап розробки Стратегії розвитку

Проблеми:

- 77% **- стан охорони** особистого майна (стан з забезпеченням особистої безпеки - 49%);
- 76% опитаних турбує **відсутність робочих місць**
- 72% турбує, що **молодь не повертається до села** після отримання вищої або середньо-спеціальної освіти;
- 58% - проблеми з **пасажирськими перевезеннями** від села до райцентру;
- 59% - не можуть придбати **необхідні товари та послуги** у себе в селі;
- 58% - незадоволені **рівнем та переліком культурних заходів** на території проживання;
- 58% - **не бажають**, щоб їх діти та онуки залишились **жити в селі**

Бачення

Новоборівська об’єднана територіальна громада

Пріоритетні напрями

А. ЕКОНОМІЧНИЙ РОЗВИТОК

В. РОЗВИТОК ІНФРАСТРУКТУРИ

С. ПІДВИЩЕННЯ ЯКОСТІ ЖИТТЯ НА ТЕРИТОРІЇ ОТГ

А. ЕКОНОМІЧНИЙ РОЗВИТОК

Стратегічна ціль А.1.
Розвиток інвестиційного потенціалу території

ОЦ А.1.1. Підготовка місцевої ресурсної бази для інвестиційної діяльності

Завдання

- Розробити Генеральний план 5-ти населених пунктів ОТГ.
- Підготувати 3 інвестиційні пропозиції для потенційних інвесторів.

Стратегічна ціль А.2.
Розвиток малого і середнього бізнесу

ОЦ А.2.1. Створення умов для розвитку підприємницької діяльності на території ОТГ.

Завдання

- Провести облік будівель та споруд на території ОТГ для передачі в оренду/приватизації.
- Розробити систему стимулів для підприємців для надання нових послуг населенню.

В. РОЗВИТОК ІНФРАСТРУКТУРИ

Стратегічна ціль В.1.
Покращення стану дорожньо-транспортної інфраструктури

ОЦ В.1.1. Проведення ремонту доріг

Завдання

- На протязі 5 років заасфаль-тувати основні дороги, які сполучують населені пункти ОТГ

Стратегічна ціль В.2.
Покращення надання послуг з водопостачання та водовідведення

ОЦ В.2.1. Проведення оцінки стану мереж водопостачання та водовідведення

Завдання

- Оцінка запасів питної води на території всіх населених пунктів ОТГ.
- Визначення способу водопостачання в розрізі сіл ОТГ.
- Розробка проектів реконструкції водопостачання в смт.Нова Борова

С. ПІДВИЩЕННЯ ЯКОСТІ ЖИТТЯ НА ТЕРИТОРІЇ ОТГ

Стратегічна ціль С.1.
Безпека для життя і діяльності на території ОТГ

ОЦ С.1.1.
Покращення пожежної безпеки

Завдання
На протязі 3 років забезпечити місцеву пожежну охорону новим пожежним автомобілем

ОЦ С.1.2. Створення умов для особистої безпеки мешканців та їх майна

Завдання
На протязі 3 років створити муніципальну поліцію

С. ПІДВИЩЕННЯ ЯКОСТІ ЖИТТЯ НА ТЕРИТОРІЇ ОТГ

Стратегічна ціль С.2. Якісні медичні послуги

ОЦ С.2.1. Надання своєчасної та якісної первинної медичної допомоги

Завдання

•На протязі 3 років провести ремонти приміщень ФАПів та облаштувати опаленням.

• Забезпечити ФАПи необхідним медичним обладнанням.

ОЦ С.1.2. Підтримка здорового способу життя населення

Завдання

•Будівництво спортивного майданчику у смт.Нова Борова.

•Оснащення необхідним спортивним обладнанням ЗОШ.

Зареєстровано 156 СПД, у тому числі: юридичних осіб – 70, фізичних осіб-підприємців – 86.

Працює 58 промислових підприємств(провідними є добувна, каменеобробна, залізобетонна, столярна та швейна галузі)

Підприємства у радіусі 30 км	Обсяг промислової продукції, /тис. грн./	Кількість працюючих, /чол./
«Іршанський ГЗК»	250,0 млн. грн	2100
ТОВ «МГЗК»	220 млн. грн	300
ТОВ «Валки-Ільмініт»	91,5 млн. грн	150
ТОВ «Юнікомпром»	43576,4 тис.грн	17
Житомирбуррозвідка	138,0 тис. грн	52
ТОВ «Укргабро»	2859,3 тис.грн	14
ТОВ «Кам'яна піч»	2719,8тис.грн	8

Структура сільського господарства:

рослинництво - 50%, тваринництво – 50%.

Сільгосп підприємства (великі) на території ОТГ					
Назва	АПАК «Оранта»	ТОВ «Оранта+»	СТОВ «Луковецьке»	ПП «ВВ Агро»	ПП «Фарм Сервіс»
Спеціалі-зація	Вирощування зернових, ВРХ	Вирощування зернових	Вирощування зернових, ВРХ	Вирощуван-ня зернових	ВРХ
Кількість угідь	655 га	315 га	50 га	395 га	400 га
Кількість робітників	12	1	13	10	7
Ринки збуту продукції : Україна					

В 2016 році Новоборівська громада залучила до свого бюджету 10 886,8 тис. грн. з яких:

- 4 677,5 тис. грн. – кошти субвенції з державного бюджету місцевим бюджетам на формування інфраструктури ОТГ;
- 6 209,275 тис. грн. – кошти ДФРР.

Державний фонд регіонального розвитку

Термосанація Новоборівської гімназії по вул. Шкільна,5.

Загальна вартість об’єкту – 6899,194 тис. грн. з них:

- 6209,275 тис. грн. кошти ДФРР (90%)
- 689,919 тис. грн. кошти місцевого бюджету (10%)

За кошти субвенції в 2016 році проведено капітальний частковий ремонт вул. Незалежності в смт. Нова Борова.

Вартість проекту склала – 1499,168 тис. грн. з них:

- 1200,0 тис. грн. - кошти субвенції;
- 299,168 тис. грн. – кошти місцевого бюджету.

Реконструкція котельні Кропивнянської ЗОШ І-ІІІ ступенів.
Повністю замінено покрівлю котельні та встановлено нові сучасні твердопаливні котли з підвищеним КПД.
Загальна вартість проекту – 777,166 тис. грн. з них:
702,762 тис. грн. – кошти субвенції;
74,404 тис. грн. – кошти місцевого бюджету.

Придбано сміттєзбиральний автомобіль – 897,500 тис. грн.
20 шт. сміттєвих баків – 102,499 тис. грн.

Біля Новоборівської гімназії побудовано сучасний спортивний майданчик зі штучним покриттям. Загальна вартість – 1 млн. 6 тис. грн.

Завдяки співфінансуванню з державною програмою «Шкільний автобус» Новоборівська громада отримала новий шкільний автобус.
480 тис. грн. - кошти міського бюджету;
1120 тис. грн. – державний бюджет.

Реконструйовано частину приміщень бібліотеки для розміщення відділу освіти, охорони здоров’я і соціально-культурної сфери Новоборівської селищної ради

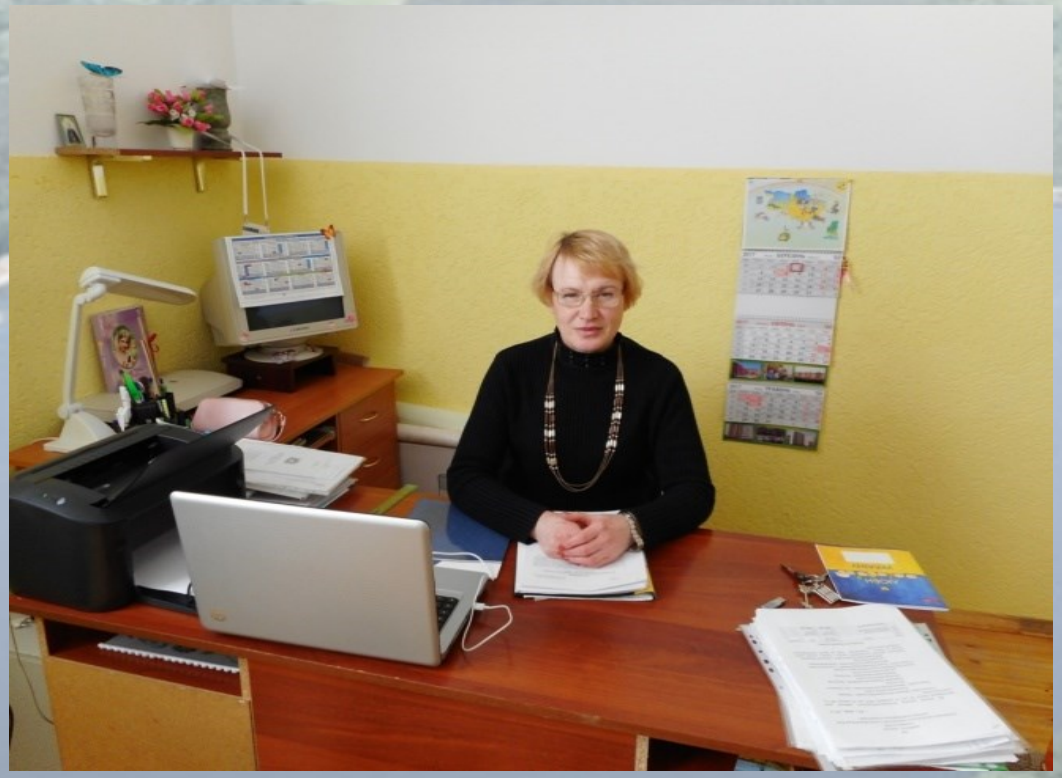

За власні кошти зроблено поточний ремонт кабінету реєстраційної служби Новоборівської селищної ради

Виготовлено проектно-кошторисні документації. Виконання робіт буде фінансуватися за рахунок коштів ДФРР, коштів субвенції та з селищного бюджету:

- Реконструкція Новоборівського загальноосвітнього навчального закладу І-ІІІ ступенів-ліцею по вул.Освіти, 7 в смт. Нова Борова : 9999,665 тис. грн

- Реконструкція комунального закладу «Центр первинної медико-санітарної допомоги» Новоборівської селищної ради по вул. Казкова, 42.
- Реконструкція очисних споруд 1-а черга в смт. Нова Борова.
- Реконструкція водогінних мереж в смт. Нова Борова.
- Реконструкція покрівлі та частини приміщень бібліотеки по вул. Освіти, 7 смт. Нова Борова.

Виготовлено проектно-кошторисні документації. Виконання робіт буде фінансуватися за рахунок коштів ДФРР, коштів субвенції та з селищного бюджету:

Реконструкція термомодернізація Новоборівського центру розвитку дитини «Сонечко» по вул. Незалежності,26.

Загальною вартістю – 972, 721 тис. грн

Реконструкція Небізького навчально-виховного комплексу «Дошкільний навчальний заклад І-ІІ ступенів» по вул. Щорса, 2 в с. Небіж

Загальною вартістю – 1821,548 тис. грн

Капітальний ремонт

ЦРД «СОНЕЧКО» в смт. Нова Борова зі співпрацею з депутатами обласної ради О. В. Пінським та
Небізького НВК в с. Небіж зі співпрацею з депутатом ВРУ П.В. Дзюбликом – заміна вікон та дверей на енергозберігаючі

ЦРД «СОНЕЧКО»

Небізький НВК «Теремок»

Зі співпрацею з депутатом ВРУ П.В. Дзюбликом до бюджету громади було залучено 663.868 тис. грн. за ці кошти:

- с. Кропивня проведено капітальний ремонт дорожнього покриття по вул. Гоголя;
- Придбано побутову техніку Кропивнянському ДНЗ «Дзвіночок»;
- Придбано комплект звукової апаратури Фасівському НВК;
- Придбано комплект меблів Старобобрицькому ДНЗ «Веселка»;
- Придбано обладнання для бюджетних установ.

Зі співпрацею з депутатами обласної ради О.В. Пінським до бюджету громади було залучено 705,0 тис. грн. за ці кошти:

- Зроблено поточний ремонт та відновлення вуличного освітлення в смт. Нова Борова;
- Придбано обладнання для бюджетних установ;
- Надано матеріальну допомогу на лікування, інвалідам, багатодітним сім’ям

За власні кошти

- Встановлено вуличні тренажери біля Новоборівської гімназії – 85 тис. грн.

- Проведено реконструкцію гідроспоруди в с. Кропивня – 420 тис. грн.

- Огороджене кладовище в с. Кам’яний Брід та с. Гацьківка.
- Відновлено вуличне освітлення на вул. смт. Нова Борова.

ШКОЛА МАЙБУТНЬОГО

Новоборівський ліцей включено до проекту «Школа майбутнього» 2016 році зайняли призове місце в конкурсі «Опорна Школа» та на призові кошти 500,0 тис. грн. оновлено кабінети фізики, математики, біології, комп’ютерних технологій

- По вул. Привокзальна встановлено зупинку громадського транспорту;
- Встановлення знаків обмеження вантажу:
вул. Набережна;
вул. Іршанська;
вул. Першого Травня

Визначено перелік ділянок на території громади для створення індустріального парку «NEW BOROV PARK»

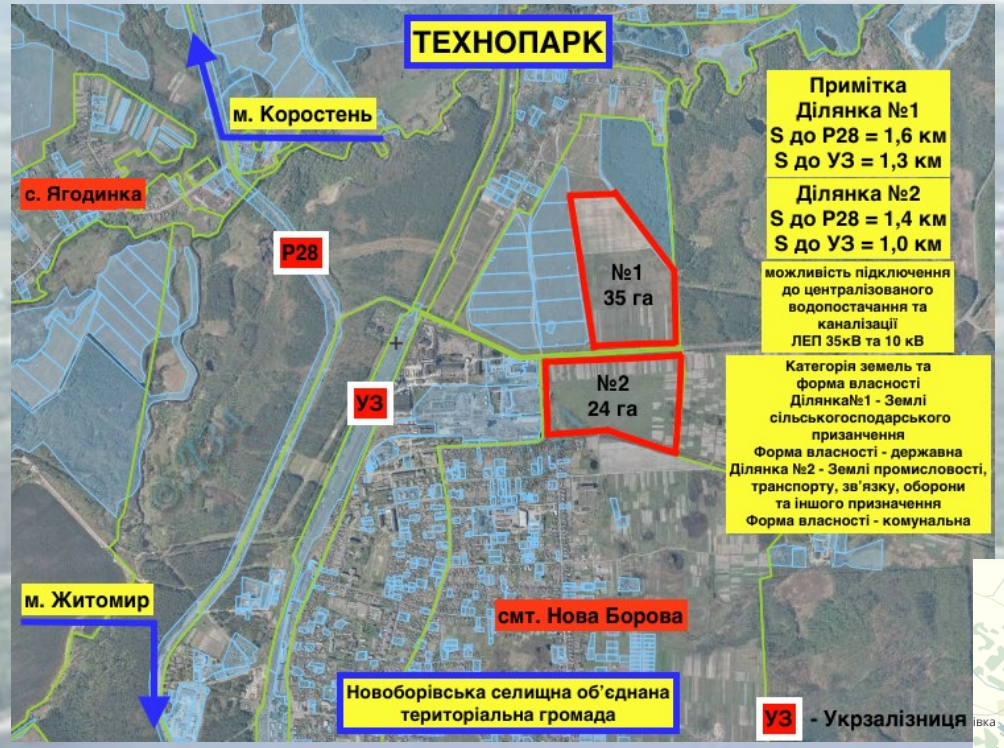

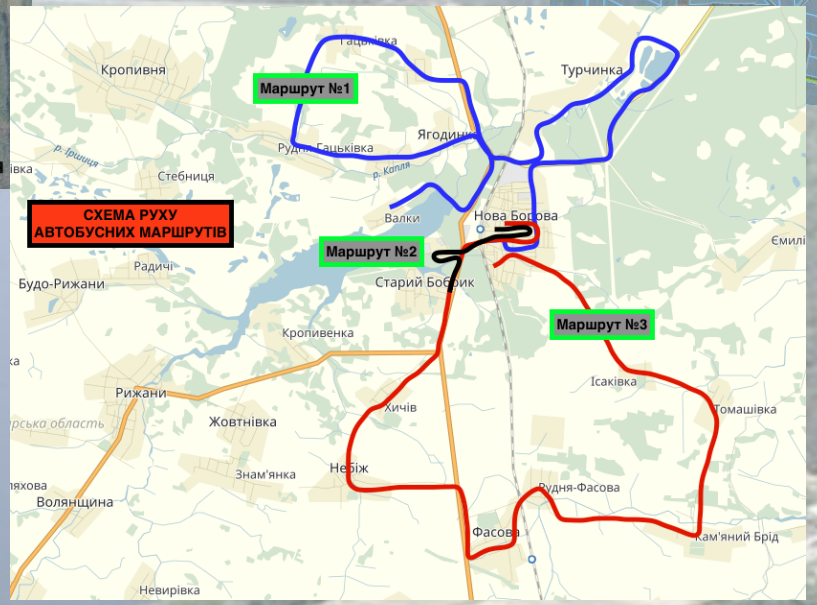

Потенційне збільшення житлової забудови за сприянням Пінського О.В. депутата обласної ради

25.05.2017 р. Сесія Обласної ради підтримала 3 проекти рішень щодо передачі даної земельної ділянки у комунальну властність селища.

Зросли земельні надходження

Співпраця з організацією ПРООН Форум місцевого розвитку, який спрямований на безпеку життєдіяльності жителів громади

Координаційним комітетом було вирішено спрямувати проект на безпеку школярів, встановити безпекові майданчики, а саме шкільні зупинки для висадки і посадки дітей під час під'їзду шкільного автобуса. В смт. Нова Борова – 3 шт., с. Гацьківка – 1 шт., с. Старий Бобрик – 1 шт, с. Кропивня – 1 шт, с. Фасова – 1 шт, с. Кам'яний Брід – 1 шт, с. Турчинка – 1 шт, с. Ягодинка -1 шт.

Загальна вартість проекту склала – 333, 115 тис. грн.

Культурне життя громади 2016 – 2017 роки

24 серпня

Масляна

8 березня

Конкурс читців поезії Т.Г. Шевченка

День захисту Дітей

День Вишиванки

НОВОБОРІВСЬКА СЕЛИЩНА ОБ'ЄДНАНА ТЕРИТОРІАЛЬНА ГРОМАДА
12114, ЖИТОМИРСЬКА ОБЛАСТЬ, ХОРОШІВСЬКИЙ РАЙОН,
СМТ. НОВА БОРОВА, ВУЛ. НЕЗАЛЕЖНОСТІ, 9А.
ТЕЛ.: 0(4145) 9-53-55; 9-51-57

E-MAIL: SELRADA_NOVABOROVA@UKR.NET
WEB-САЙТ: NOVOBORIVSKA.GROMADA.ORG.UA